AEG

τό ὄνομα σημαίνει τά πάντα

50 χρόνια πρίν, δέν μᾶς γνώριζε περίπου κανείς στήν Ἑλλάδα.

Ἀπό τότε δέν κατασκευάζομε μόνο ἠλεκτρικά εἴδη ὅπως κουζίνες, ψυγεῖα καί ἠλεκτρικά σίδερα. Κατασκευάζομε γεννήτριες καί μηχανήματα, πού παράγουν τόν ἴδιο τόν ἠλεκτρισμό.

Στήν Ἑλλάδα συμβάλαμε μέχρι σήμερα στό μεγαλύτερο μέρος τοῦ ἐξηλεκτρισμοῦ, τῆς ἐκβιομηχανίσεως καί τῆς ἀναπτύξεως τοῦ τόπου.

Ἀλλά ἡ AEG εἶναι παντοῦ: Στίς μεγάλες ἐγκαταστάσεις παραγωγῆς ἠλεκτρικῆς ἐνεργείας, στά νοικοκυριά, στά ἐργαστήρια ἐπιστημονικῶν ἐρευνῶν, στά ἐργοστάσια, στούς σιδηροδρόμους, στ'ἀεροδρόμια, στά λιμάνια, στίς τηλεπικοινωνίες καί στό διάστημα. Κι' αὐτό ὄχι μόνο στήν Ἑλλάδα, ἀλλά σέ κάθε γωνιά τῆς γῆς.

Τὸ σημαντικώτερο προϊὸν τοῦ ἐργοστασίου AEG ΕΛΛΑΣ στὸ Μοσχᾶτο, εἶναι οἱ μετασχηματιστὲς καὶ οἱ κινητῆρες.

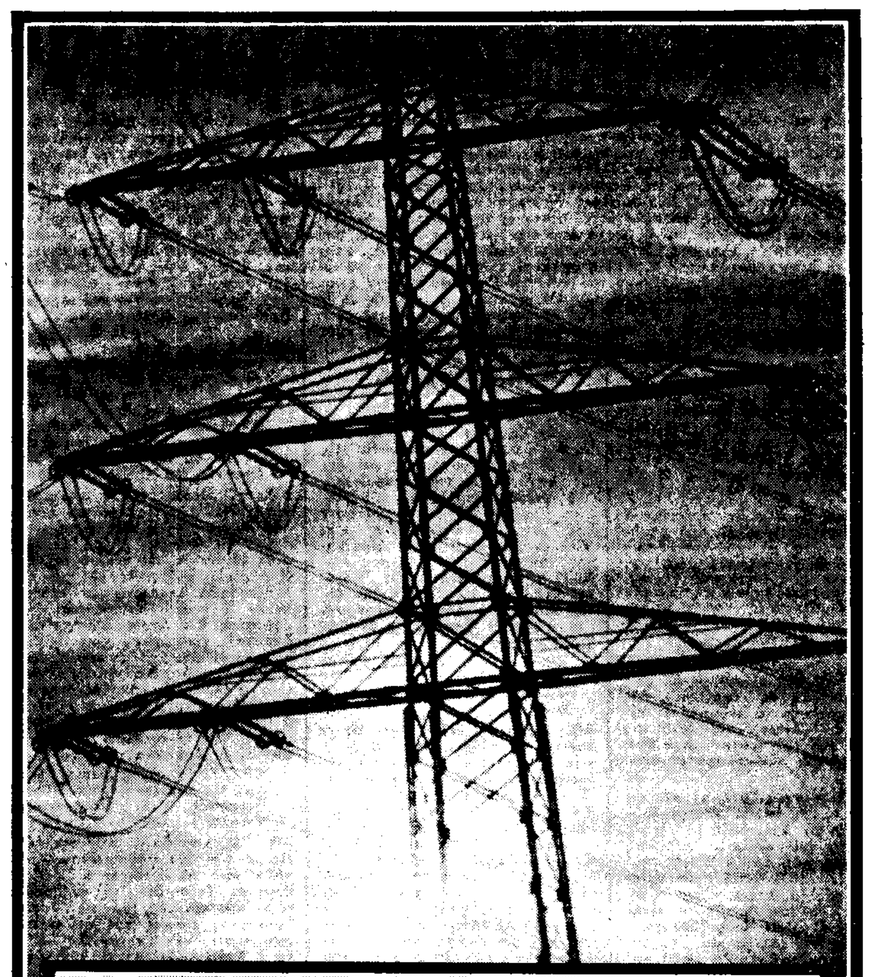

Μεγαλόπολις. Τὸ πιὸ μοντέρνο καὶ ἀποδοτικὸ ἐνεργειακὸ κέντρο τῆς Ἑλλάδος.

Λαύριο, τὸ μεγαλύτερο ἐνεργειακὸ κέντρο τῆς Ἑλλάδος. Ἡ AEG κατασκεύασε τὴν Α' μονάδα 150 MW.

165.000 ἄνθρωποι ἐργάζονται γιὰ τὴν AEG, σὲ 90 ἐργοστάσια, σὲ 134 χῶρες τοῦ κόσμου.

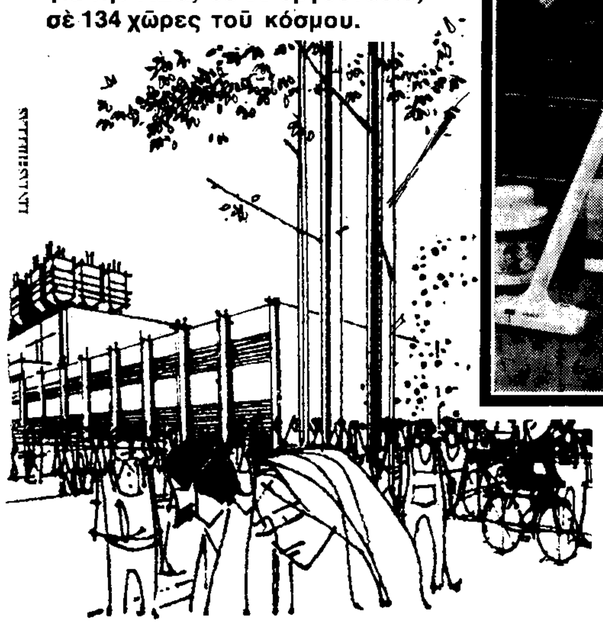

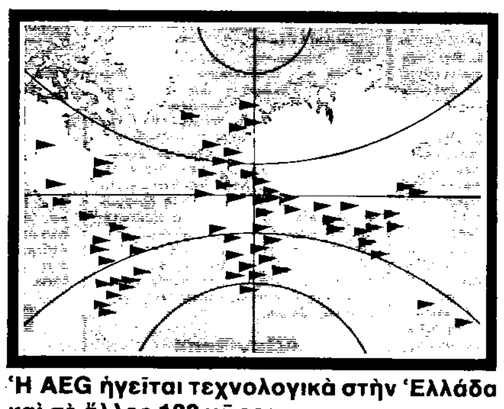

Ἡ AEG ἡγεῖται τεχνολογικὰ στὴν Ἑλλάδα καὶ σὲ ἄλλες 133 χῶρες.

Ἡ AEG κάνει τὴ δουλειὰ γιὰ σᾶς, μὲ τὶς μοντέρνες οἰκιακὲς συσκευές της.

Τὸ σιδέρωμα τοῦ μέλλοντος, μὲ τὴν κυλινδρικὴ σιδερώτρια STB65 τῆς AEG.

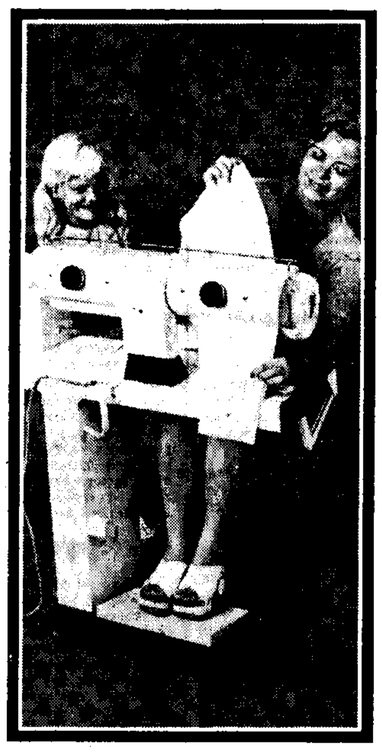

Κάθε 13ος συνεργάτης μας εἶναι ἐρευνητής.

Ἠλεκτρονικὸς ἐξοπλισμὸς καὶ συστήματα αὐτοματισμοῦ γιὰ τὰ πλοῖα τῆς Ἑλληνικῆς Ναυτιλίας.

Ἠλεκτρονικὸς ἐξοπλισμὸς δορυφόρων εἰδήσεων.

AEG 50 ΧΡΟΝΙΑ ΣΤΗΝ ΕΛΛΑΔΑ

Η ΣΥΓΚΛΗΤΟΣ ΑΘΗΝΩΝ, ΤΑ ΦΟΙΤΗΤΙΚΑ ΘΕΜΑΤΑ ΚΙ' Η ΠΡΟΧΘΕΣΙΝΗ ΔΙΑΔΗΛΩΣΗ

Ὑπάρχει σχέδιο ματαιώσεως τῶν ἐκλογῶν;

Ρεπορτάζ: ΜΗΝΑ ΠΑΠΑΖΟΓΛΟΥ

«Τό Πανεπιστήμιο δέν ἐκάλεσε τήν Ἀστυνομία. Ἡ Σύγκλητος ἔχει ἀποφασίσει νά μήν καλέση τήν Ἀστυνομία ἐντός τῶν πανεπιστημιακῶν χώρων. Ἡ παρουσία τῆς Ἀστυνομίας μᾶς ἐνοχλεῖ σ' αὐτές τίς περιστάσεις». Στή δήλωση αὐτή προέβη προχθές ὁ Β' ἀντιπρύτανις τοῦ Πανεπιστημίου Ἀθηνῶν κ. Ν. Σελούκας, ἡ ὁποία ἀφορούσε τήν παρουσία τῆς Ἀστυνομίας στό κτίριο τῆς Νομικῆς Σχολῆς, ἡ ὁποία ἀπαγόρευε τήν εἴσοδο τῶν φοιτητῶν στό κτίριο ἀπό τῆς 9ης πρωϊνῆς, μέ ἀποτέλεσμα νά μήν γίνουν οἱ ἐξαγγελθεῖσες συγκεντρώσεις τῶν φοιτητῶν.

Ὅπως εἶναι γνωστό, οἱ φοιτητές τῆς Νομικῆς Ἀθηνῶν εἶχαν προγραμματίσει γιά τίς 10 τό πρωΐ τοῦ Σαββάτου συγκέντρωση, μέ θέματα: τήν ἐπαναφορά τῆς γ' ἐξεταστικῆς περιόδου καί τῆς μεταφορᾶς μεταφερομένων μαθημάτων, τήν καθιέρωση δ' ἐξετασστικῆς πτυχιακῆς περιόδου, τήν ἐπιστροφή τῶν στρατευμένων φοιτητῶν, τήν κατάργηση τῶν Ν.Δ. 720 καί 1347 περί στρατεύσεως σπουδαστῶν, τήν κατάργηση τῶν Ν.Δ. 93)69 καί 180)69 κλπ.

Στίς 12 τό μεσημέρι τῆς ἴδιας ἡμέρας εἶχε προγραμματίσει συγκέντρωση στό κτίριο τῆς Νομικῆς καί ὁ σύλλογος φοιτητῶν τῆς Σχολῆς μέ θέματα: μεταφορά μεταφερομένου, τρίτη ἐξεταστική περίοδος, τετάρτη πτυχιακή καί δικηγορική ἄσκηση καί ἐπαγγελματική ἀποκατάσταση τῶν πτυχιούχων τῆς Σχολῆς.

Τελικά, οἱ συγκεντρώσεις δέν πραγματοποιήθηκαν, γιατί ἰσχυρή ἀστυνομική δύναμη ἀπαγόρευε ἀπό νωρίς τό πρωΐ τήν εἴσοδο στή Σχολή, σέ ὅλους τούς φοιτητές ἐκτός ἐκείνων πού προσήλθαν στίς 8 π.μ. γιά νά ἐξετασθοῦν.

Στό μεταξύ οἱ φοιτητές πού εἶχαν συγκεντρωθῆ ἔξω ἀπό τό κτίριο τῆς Νομικῆς καθώς καί στά Προπύλαια τοῦ Πανεπιστημίου, πραγματοποίησαν μικροδιαδηλώσεις σέ κεντρικούς δρόμους τῆς Ἀθήνας μέ συνθήματα ἐναντίον τοῦ φασισμοῦ. Μετά τήν ἐπέμβαση ἀστυνομικῶν δυνάμεων, οἱ φοιτητές διαλύθηκαν χωρίς νά σημειωθοῦν ἐπεισόδια

ΣΥΓΚΕΝΤΡΩΣΗ ΦΟΙΤΗΤΩΝ ΙΑΤΡΙΚΗΣ

Στό μεταξύ, σήμερα στή 1 μετά τό μεσημέρι, πραγματοποιοῦν συγκέντρωση στό Γουδί (κτίρια Ἰατρικῆς) οἱ φοιτητές τῆς Ἰατρικῆς Σχολῆς Ἀθηνῶν, μέ τά ἑξῆς θέματα:

1) Περί τῶν νομοθετικῶν διαταγμάτων πού ρυθμίζουν τήν πανεπιστημιακή ζωή, 2) Περί τῶν ἀμέσων φοιτητικῶν προβλημάτων: γ' ἐξεταστική περίοδος, δ' πτυχιακή περίοδος, μεταφορά μεταφερθέντων μαθημάτων, βελτίωση Ἰατρικῆς ἐκπαιδεύσεως, 3) Περί τοῦ νέου προγράμματος τῆς Ἰατρικῆς Σχολῆς, 4) Περί τῶν προσεχῶν ἐκλογῶν στούς φοιτητικούς συλλόγους.

Ἄς σημειωθῆ, ὅτι ἡ Σύγκλητος τοῦ Πανεπιστημίου Ἀθηνῶν παρεχώρησε αἴθουσα τῆς Πανεπιστημιουπόλεως γιά τή συγκέντρωση, ἀλλά οἱ φοιτητές δέν ἀποδέχθηκαν καί ἀπέσυραν τή σχετική αἴτησή τους, ὅπως ἀνέφερε προχθές ὁ α' ἀντιπρύτανις τοῦ Πανεπιστημίου.

ΤΟ ΠΑΝΕΠΙΣΤΗΜΙΟ

Συνάντηση τῶν δύο ἀντιπρυτάνεων τοῦ Πανεπιστημίου Ἀθηνῶν μετά τῶν ἀντιπροσώπων τοῦ Τύπου πραγματοποιήθηκε στίς 11 π.μ. τοῦ περασμένου Σαββάτου, ἐνῶ οἱ φοιτητές τῆς Νομικῆς Σχολῆς προσπαθοῦσαν νά συγκεντρωθοῦν στή Σχολή τους καί ἄλλοι προέβαιναν, μετά τήν ἀπαγόρευση τῆς εἰσόδου τους στό κτίριο, σέ μικροδιαδηλώσεις.

Ὁ 6' ἀντιπρύτανις, καθηγητής τῆς Νομικῆς Σχολῆς κ. Ν. Δελούκας ἐνεχείρησε στούς δημοσιογράφους ἀνακοίνωση τοῦ Πανεπιστημίου, ἡ ὁποία ἀπευθύνεται πρός τήν Πολιτεία, τούς φοιτητές καί τούς γονεῖς τους, ἐν ὄψει τοῦ νέου ἀκαδημαϊκοῦ ἔτους καί ἀναφέρεται στά ζητήματα πού ἀπασχολοῦν τό Ἵδρυμα καί τούς σπουδαστές του. Ἀκολούθησε συζήτηση ἐπί τοῦ περιεχομένου τῆς ἀνακοινώσεως, στήν ὁποία ἔλαβε μέρος καί ὁ α' ἀντιπρύτανις τοῦ Πανεπιστημίου, καθηγητής τῆς Ἰατρικῆς κ. Διον Βαρῶνος.

Τά βασικά σημεῖα τῆς ἐν λόγω ἀνακοινώσεως ἔχουν ὡς ἑξῆς:

Ὑπερασπιστής τῆς ἱστορικῆς καί ἐπιστημονικῆς του παραδόσεως, τό Πανεπιστήμιον τῶν Ἀθηνῶν ἔχει ὑποχρέωσιν νά ἀντιστῆ κατά πάσης φθοροποιοῦ τῆς Ἐθνικῆς Παιδείας καί τῆς ἀδεσμεύτου ἐπιστήμης ἐπιβουλῆς, συνειδητῆς ἢ ἀσυναισθήτου. Τά προβλήματα καί οἱ διά ταῦτα ἀγῶνες εἶναι παροδικοί, ἀλλά τό Ἔθνος καί ἡ Ἐπιστήμη ἀκολουθοῦν τόν δρόμον των, παρακαμπτομένων τῶν ἐμποδίων.

Ἡ σύγκλητος ἀπευθύνει θερμήν ἔκκλησιν πρός τήν Πολιτείαν, ἥτις φέρει τό μέγα βάρος τῆς Ἐθνικῆς Παιδείας ὅπως ἐν τῇ ἀντιμετωπίσει τῶν φλεγόντων ἐκπαιδευτικῶν προβλημάτων προσφεύγη εἰς τούς φυσικούς αὐτῆς συμβούλους, ἤτοι τούς διδασκάλους τῆς Ἑλληνικῆς Πανεπιστημιακῆς νεολαίας.

Αἱ περιστάσεις δέν συγχωροῦν ἄλλους πειραματισμούς αἱ δέ βεβιασμέναι λύσεις ἐπιφέρουν κατά κοινήν πεῖραν ζημίαν μᾶλλον ἢ ὄφελος. Εἶναι ἀνάγκη ἀδήριτος ὅπως τά μόνα ἐν προκειμένῳ ἱκανά καί ἄρμοδια πνευματικά ἱδρύματα τῆς Χώρας ἀφαθοῦν ἀπερίσπαστα ἵνα κατόπιν προσηκούσης μελέτης ἀποδείξουν εἰς τήν Πολιτείαν σύγχρονον σύστημα Ἀνωτάτης Ἐκπαιδεύσεως πληροῦν τάς ἀπαιτήσεις τοῦ ἐθνικοῦ συμφέροντος.

ΓΙΑ ΤΟ ΑΣΥΛΟ

Ἡ Σύγκλητος προτρέπει τούς φοιτητάς, ἐν τῇ συνειδήσει τῆς ἰδιότητός των ὡς ἀκαδημαϊκῶν πολιτῶν καί ὡς Ἑλλήνων, νά τηροῦν μετ' εὐλαβείας τούς Πανεπιστημιακούς νόμους καί τά θέσμια, νά σέβωνται πρῶτοι αὐτοί τό Πανεπιστημιακόν ἄσυλον, ἵνα οὕτω ἐπιβάλλουν τόν σεβασμόν αὐτοῦ καί εἰς τούς ἄλλους, ἐπίσης δέ νά προστατεύουν τήν Πανεπιστημιακήν περιουσίαν, ἥτις εἶναι περιουσία τῶν φορολογουμένων γονέων των.

Ἐξ ἄλλου, τό πανεπιστημιακόν ἄσυλον, τό ὁποῖον καθιέρωσε πανεπιστημιακή παράδοσις αἰώνων, πρέπει νά καταστῆ σεβαστόν εἰς πάντας καί ἀπαραβίαστον. Διά νά συμβῆ τοῦτο εἶναι ἀνάγκη πρῶτοι οἱ φοιτηταί νά συμπεριφέρωνται ἐντός τῶν Παν)κῶν χώρων ὡς ἄνθρωποι ἐλευθέρφρονες καί ὑπερήφανοι καί πρό πάντων ὡς πολῖται ἀκαδημαϊκοί.

ΤΑ ΑΙΤΗΜΑΤΑ

Ἐν συνεχείᾳ, ἡ ἀνακοίνωση τοῦ Πανεπιστημίου ἀναφέρεται καί στά φοιτητικά αἰτήματα. Στήν ἀνακοίνωση ὑπογραμμίζονται καί τά ἑξῆς:

Τό Πανεπιστήμιον καί ὅταν ἀκόμη δέν στέργει εἰς τήν ἀποδοχήν δημοφιλῶν ἀλλ' ἐπιβλαβῶν διά τήν στάθμην τῆς παιδείας φοιτητικῶν αἰτημάτων δέν ἀντιμάχεται τούς φοιτητάς. Τό ἀληθές συμφέρον αὐτῶν ἐξυπηρετεῖ.

Διά τήν Σύγκλητον καί τό σῶμα τῶν καθηγητῶν φοιτητικά αἰτήματα εἶναι μόνον ἐκεῖνα τά ὁποῖα κατατείνουν εἰς ἀνύψωσιν τῆς στάθμης τῆς Παιδείας. Οἱ φοιτηταί ὄχι μόνον δικαιοῦνται, ἀλλά καί ὑποχρεοῦνται νά ἔχουν αἰτήματα πρός παροχήν περισσοτέρας καί καλυτέρας Παιδείας καί πρός διασφάλισιν τοῦ μόχθου των, διότι μόνα τά αἰτήματα ταῦτα δικαιολογοῦν τήν ἀφειδῆ δαπάνην τοῦ πολυτίμου ὑστερήματος τοῦ Ἑλληνικοῦ Λαοῦ διά τήν Παιδείαν.

Οἱ φοιτηταί ἔχουν τό δικαίωμα νά προβληματίζωνται ὡς πολῖται καί ὡς μέλη τοῦ κοινωνικοῦ συνόλου, ἀλλ' ὁ Πανεπιστημιακός χῶρος, ὅστις κατά τήν φύσιν του προώρισται διά μόνην τήν ἀνάπτυξιν τῆς ἀκαδημαϊκῆς προσωπικότητος τῶν φοιτητῶν δέν ἐνδείκνυται διά τοιαύτας ἐκδηλώσεις.

Εἰρήσθω ὡσαύτως ὅτι τυχόν ἀποδοχή μή γνησίως φοιτητικῶν αἰτημάτων ἀποτέλεσμα θά εἶχε νά πυκνώση τάς τάξεις τῶν ἀποτυχημένων τοῦ πνεύματος, ν' αὐξήση την δυσχέρειαν τῆς παραγωγικῆς ἀπορροφήσεως τῶν ἀποφοιτώντων ἐκ τῶν πνευματικῶν ἱδρυμάτων γέων, νά ἐξανεμίση τόν μόχθον τῶν φιλοπόνων φοιτητῶν καί νά ταπεινώση τό ποιόν τῆς Ἐθνικῆς Παιδείας. (σ.σ. παρακληθεῖς ὁ 6' ἀντιπρύτανις ἀπό τούς δημοσιογράφους, νά ἀναφέρη ἕνα μή γνήσιο φοιτητικό αἴτημα ἢ ἐν πάσῃ περιπτώσει νά δηλώση ἄν θεωρῆ τά αἰτήματα περί καταργήσεως τῶν Ν.Δ. 93)69, 180)69, 720)70 καί 1347)73, σάν μή γνήσια φοιτητικά αἰτήματα, ἀπάντησε ὅτι δέν ἐννοεῖ αὐτά, γιατί αὐτά — πρόσθεσε — ἅπτονται τῶν θεμάτων πού ἀφοροῦν καί ἐνδιαφέρουν ἄμεσα τήν πανεπιστημιακή ζωή)

Ἐπί τῇ εὐκαιρίᾳ — συνεχίζει ἡ ἀνακοίνωση — ἡ Σύγκλητος ἀνακοινοῖ ὅτι:

Τό Πανεπιστήμιον Ἀθηνῶν εἶναι τό πρῶτον Ἀνώτατον Ἐκπαιδευτικόν Ἵδρυμα, τό ὁποῖον ἐδέχθη τήν ἀμνήστευσιν τῶν πειθαρχικῶν παραπτωμάτων τῶν φοιτητῶν καί τό πρῶτον Ἵδρυμα, τό ὁποῖον προέτεινε τήν ἐπάνοδον τῶν στρατευθέντων φοιτητῶν εἰς τάς σπουδάς των.

Ἐπίσης τό Πανεπιστήμιον ἐδέχθη τήν μεταφοράν δύο μαθημάτων μέχρι τοῦ πτυχίου ἔναντι τοῦ δι' ὑπομνημάτων τῶν φοιτητῶν αἰτηθέντος ἑνός μαθήματος, ἐδέχθη δέ καί σωρείαν ἄλλων φοιτητικῶν αἰτημάτων, ἥσσονος σημασίας.

● Ὅπως ἀνέφεραν οἱ ἀντιπρυτάνεις, τό Πανεπιστήμιο Ἀθηνῶν ἐμμένει στήν ἀπόφασή του νά μή δεχθῆ τήν ἐπαναφορά τῆς τρίτης ἐξεταστικῆς περιόδου, γιατί ὅπως εἶπαν δέν εἶναι δυνατόν νά λειτουργήσουν κανονικά τουλάχιστον οἱ θετικές Σχολές πού ἔχουν καί ἐργαστηριακά μαθήματα. Ἄφησαν δηλαδή νά νοηθῆ ὅτι ἡ γ' ἐξεταστική περίοδος θά ἐφαρμοσθῆ τουλάχιστον στίς θεωρητικές Σχολές. Πάντως, τό θέμα τῆς τρίτης περιόδου καθώς καί τῶν ἄλλων αἰτημάτων, ἀναμένεται ν' ἀντιμετωπισθῆ τελικά, ἀπό τό ὑπουργεῖο Παιδείας, ἐντός τῆς τρεχούσης ἑβδομάδος.

● Τέλος, τόσον ὁ πρῶτος ὅσο καί ὁ δεύτερος ἀντιπρύτανις τοῦ Πανεπιστημίου Ἀθηνῶν ἐδήλωσαν κατά τήν προχθεσινή συνάντησή τους μέ τούς δημοσιογράφους, ὅτι πιστεύουν στήν καθολική ἐκπροσώπηση τῶν φοιτητῶν γιά νά γνωρίζουν τήν ὑπεύθυνη θέση τῶν σπουδαστῶν καί ὅτι ἐπιθυμία τους εἶναι νά γίνουν τύμια καί ἀδιάβλητα οἱ ἐκλογές στούς φοιτητικούς συλλόγους. Ἀναφορικά δέ μέ τίς μή πραγματοποιηθεῖσες φοιτητικές συγκεντρώσεις, εἶπαν ὅτι ἡ Νομική Σχολή λειτούργησε κανονικά μέχρι τῆς 10ης πρωϊνῆς, λόγω ἠμιαργίας.

ΟΨΙΜΗ... ΣΚΛΗΡΑΔΑ

Στό μεταξύ, ὁ σύλλογος φοιτητῶν τῆς Νομικῆς Σχολῆς Ἀθηνῶν σέ χθεσινή ἀνακοίνωσή του, ἡ ὁποία ἀναφέρεται στήν προχθεσινή μή πραγματοποιηθεῖσα τελικά συγκέντρωση, τονίζει μεταξύ ἄλλων καί τά ἀκόλουθα:

«Πάντως τό μέλλον τοῦ φοιτητικοῦ ἀγῶνος εἰς τήν Νομικήν, σοβαρῶς ἐξαρτᾶται ἐκ τῆς προθέσεως τῶν ἁρμοδίων, ὅπως ἱκανοποιήσουν τά καθαρῶς φοιτητικά αἰτήματα, κατά τρόπον δίκαιον, ἐν περιπτώσει δέ ὁριστικῆς ἀπορρίψεώς των, τό Δ.Σ. θά ἐξετάσῃ σεβαρῶς τήν περίπτωσιν παραιτήσεώς του, ὡς εἶχα προαναγγείλει, ἐκ λόγων εὐθυξίας καί εἰς ἔκφασιν διαμαρτυρίας διά τόν ἀντιφοιτητισμόν τῶν ἁρμοδίων.

» Ἀντιμετωπίζεται τό ἐνδεχόμενον νέας συγκεντρώσεως πρός ὑποστήριξιν τῶν αἰτημάτων αὐτῶν, πιστεύομεν δέ ὅτι οἱ παντοειδεῖς ἁρμόδιοι θά κατανοήσουν τάς ἀληθεῖς προθέσεις μας, προθέσεις γνησίου συνδικαλιστικοῦ ἀγῶνος, καί οὕτω δέν θά χρειάζεται νά ἀποκλείουν τήν Νομικήν Σχολήν διά ἀστυνομικῶν δυνάμεων καί νά ἐμποδίζουν εἰς ἡμᾶς τήν εἴσοδον εἰς αὐτό πού θεωρεῖται σπίτι μας. Ἄπαξ δέ καί διά παντός δηλοῦμεν ὅτι ὁσαιδήποτε ἀπαγορεύσεις καί κλεισίματα δέν θά ἐμποδίσουν ἡμᾶς εἰς τήν συνέχισιν τοῦ δικαίου ἀγῶνος μας».

Ἐπίσης, ὁ σύλλογος «ἐκφράζει τήν ἀγανάκτησή του γιά τή σύλληψη τοῦ γενικοῦ γραμματέως τοῦ συλλόγου Δ. Τσούγκου».

● Ὅπως πληροφορούμεθα, ὁρισμένα διοικητικά συμβούλια φοιτητικῶν συλλόγων «σκέπτονται» νά ὑποβάλουν τήν παραίτησή τους, μέ ἀπώτερο σκοπό τή ματαίωση τῶν ἐκλογῶν τοῦ προσεχοῦς Νοεμβρίου. Εἶναι ἀλήθεια;

ΣΤΗΝ ΚΡΗΤΗ

Ἡ ἐπιτροπή ἀγῶνος Πανεπιστημίου Κρήτης, κατόπιν χορηγήσεως σχετικῆς ἀδείας, διοργανώνει συγκέντρωση διαμαρτυρίας μεθαύριο Τετάρτη, στίς 4.30 τό ἀπόγευμα, στήν Πλατεῖα Ἐλευθερίας Ἡρακλείου.

● Ὁ σύλλογος φοιτητῶν τοῦ Πανεπιστημίου Πατρῶν ζητεῖ τήν κατάργηση τῶν ἀντιφοιτητικῶν καί ἀντιδημοκρατικῶν — ὅπως τά χαρακτηρίζει — νομοθετικῶν διαταγμάτων 1347)73 καί 93)1969.